



**UR 525 INSTITUTO DE ESTUDIOS DE BACHILLERATO DEL ESTADO DE OAXACA**

**NOTAS A LOS ESTADOS FINANCIEROS AL 31 DE ENERO 2023**

**A) NOTAS DE DESGLOSE**

**I) NOTAS AL ESTADO DE SITUACIÓN FINANCIERA AL 31 DE ENERO 2023.**

El estado de Situación Financiera tiene como propósito mostrar información relativa a los recursos y obligaciones de la entidad.

**ACTIVO**

<b>CUENTA CONTABLE</b>	<b>CONCEPTO</b>	<b>EJERCICIO FISCAL 2023</b>
	<b>ACTIVO CIRCULANTE</b>	
1.1.1	Efectivo Equivalentes	2,119,223
1.1.2	Derechos a recibir efectivo y Esquemas	9,220,232
<b>1.1</b>	<b>Total, de Activo Circulante</b>	<b>11,339,455</b>
	Derecho a recibir efectivo o equivalentes a largo plazo	0
1.2.3	Bienes inmuebles, infraestructura y construcciones en proceso	15,351,343
1.2.4	Bienes Muebles	51,606,534
1.2.5	Activos intangibles	868,840
1.2.6	Depreciación, deterioro y amortización acumulada de bienes e intangibles	-34,730,167
<b>1.2</b>	<b>Total, de Activo no Circulante</b>	<b>33,096,550</b>
<b>1</b>	<b>TOTAL, DE ACTIVOS</b>	<b>44,436,005</b>

**ACTIVO CIRCULANTE**

**Efectivo y Equivalentes (1.1.1)**

El rubro de efectivo y equivalentes al 31 de enero del ejercicio fiscal 2023, representa los recursos disponibles en bancos de la Entidad los cuales corresponden a sueldos, salarios y cuotas obreras de los ejercicios 2016 al 2022, remanentes de convenios municipales 2011 y 2014, ingresos propios por servicios educativos recibidos en el ejercicio 2012 y Remanentes de gastos de operación 2021, seguro de vehículos siniestrados 2017 y 2020, saldo que se refleja en las siguientes cuentas bancarias.



CUENTA CONTABLE	BANCO	CUENTA BANCARIA	SALDO
1.1.1.3.1.002.0001	BBVA	CTA. 0112628287 SERVICIOS PERSONALES 2019	14,400.86
1.1.1.3.1.002.0004	BBVA	CTA 0187153740 INGRESOS MUNICIPALES 2011	2,052.28
1.1.1.3.1.002.0005	BBVA	CTA 0114264436 SERVICIOS PERSONALES 2020	494.15
1.1.1.3.1.002.0008	BBVA	CTA 0188768544 INGRESOS PROPIOS 2012	683.32
1.1.1.3.1.002.0017	BBVA	CTA. 0109972781 BANCOMER SERVICIOS PERSONALES 2017	763.29
1.1.1.3.1.002.0018	BBVA	CTA. 0109972919 BANCOMER GASTOS DE OPERACIÓN 2017	4,994.79
1.1.1.3.1.002.0023	BBVA	CTA. 0111341774 FONDO ROTATORIO PRESTAMOS 2018	232,972.15
1.1.1.3.1.002.0026	BBVA	CTA. 0111375695 SERVICIOS PERSONALES 2018	1,239.46
1.1.1.3.1.002.0033	BBVA	CTA 0116178057 SERVICIOS PERSONALES 2021	208,090.58
1.1.1.3.1.002.0035	BBVA	CTA 0117988281 FONDO ROTATORIO 2022	1.81
1.1.1.3.1.002.0036	BBVA	CTA 0117988125 SERVICIOS PERSONALES 2022	37,730.37
1.1.1.3.1.002.0037	BBVA	CTA 0119732659 SERVICIOS PERSONALES 2023	158,842.76
1.1.1.3.1.002.0038	BBVA	CTA 0119732594 FONDO ROTATORIO 2023	1,225,490.61
1.1.1.3.1.002.0039	BBVA	CTA. 0119732624 GASTOS DE OPERACION 2023	8,116.04
1.1.1.3.1.003.0008	HSBC	CTA. 4062801204 SERVICIOS PERSONALES 2019	32.40
1.1.1.3.1.007.0005	BANORTE	CTA 0248518888 NUEVOS PLANTELES 2014	708.67
1.1.1.3.1.007.0009	BANORTE	CTA.0416853865 FONDO ROTATORIO 2016	1,633.28
1.1.1.3.1.007.0011	BANORTE	CTA. 0414937592 SERVICIOS PERSONALES 2016	197,106.58
1.1.1.3.1.009.0002	BANCO AZTECA	CTA. 01720142777714 GASTOS DE OPERACION 2021	2,193.14
1.1.1.3.1.009.0003	BANCO AZTECA	CTA. 01720165388438 GASTOS DE OPERACION 2022	21,676.81
		<b>TOTAL</b>	<b>2,119,223.35</b>

Derivado de la denuncia ante la fiscalía anticorrupción, registrada en la carpeta de investigación #58 (FEMCCO) 2023, no se cerrarán las cuentas BBVA 0187153740, 0188768544, 0109972919, 0109972781,



"2023, AÑO DE LA INTERCULTURALIDAD"

0111341774, 0111375695, 0112628287, 0114264436, 0117988281, AZTECA 01720142777714, 01720165388438, hasta la resolución de la misma.

Las cuentas bancarias 0248518888, 0416853865 y 0414937592 BANORTE, no se realizaron registros toda vez que la institución no cuenta con accesos a las plataformas de las mismas, debido a que no se ha culminado con el trámite de cambio de representantes.

### Derechos a recibir Efectivo o Equivalentes (1.1.2)

En el rubro de Derechos a recibir Efectivo y Equivalentes (Otros deudores diversos por cobrar a C.P.) el saldo que se expresa en el Estado de Situación Financiera al 31 de enero de 2023, se integra de saldo de gastos a comprobar, CLC'S pendientes de ministrar por la Secretaría de Finanzas ejercicios 2015 y 2016, donde los saldos más representativos son los que se detallan a continuación:

CUENTA CONTABLE	CONCEPTO	SUBTOTAL ES	TOTAL	OBSERVACIÓN
<b>1.1.2.3.2.001</b>	<b>Deudores Responsabilidades Cobrar a CP.</b>	<b>por por</b>	<b>2,664,781.65</b>	
1.1.2.3.2.001.0001	Balbina Gisela Hernandez Jimenez	2,364,881.65		Carpeta de Investigación #58 FEMCCO
1.1.2.3.2.001.0002	Felix Nahum Jimenez Herrera	258,804.49		Carpeta de Investigación #58 FEMCCO
1.1.2.3.2.001.0003	Diego Alberto Leyva Rojas 2023	41,095.51		Carpeta de Investigación #58 FEMCCO
<b>1.1.2.3.9.001</b>	<b>Gastos a Comprobar</b>		<b>1,263,784.25</b>	
1.1.2.3.9.001.0314	Magdalena Florez Lopez 2018	1,210,230.87		IMSS sexto bimestre 2017.
1.1.2.3.9.001.0332	Alicia Arango Ramirez 2018	32.21		Recategorizacion base ene-may/18
1.1.2.3.9.001	Deudores del ejercicio 2023	53,521.17		Gastos pendientes de tramite 2023
<b>1.1.2.3.9.010</b>	<b>Provisiones de Terceros</b>		<b>4,741,759.04</b>	
1.1.2.3.9.010.9061	Impuestos Sobre Sueldos y Salarios	3,000,451.13		Para pago en febrero del 2023
1.1.2.3.9.010.9088	IMSS	462,633.49		Para pago en febrero del 2023
1.1.2.3.9.010.9098	IMSS Cesantia y Vejez	478,155.46		Para pago en marzo del 2023
1.1.2.3.9.010.9155	Credito INFONAVIT	799,224.41		Para pago en marzo del 2023
1.1.2.3.9.010.9222	Solidez Montealban, S.C .de A.P de R.L. de C.V	707.00		Para pago en ejercicio del 2023
1.1.2.3.9.010.9327	1.25% Regimen Simplificado de Confianza (RESICO)	587.55		Para pago en el ejercicio 2023
<b>1.1.2.3.9.011</b>	<b>Otros Deudores</b>		<b>1,019,350.89</b>	
1.1.2.3.9.011.0001	Secretaría de Finanzas 2016	484,218.62		CLC-313, 533, 538, 542, 548, 639, 697, 2016,



				pendientes de nistrar por la SEFIN.
1.1.2.3.9.011.0008	Diferencias en Pagos 2017	1,509.47		Diferencias del 2017-2022
1.1.2.3.9.011.0010	Secretaría de Finanzas 2015	34,738.17		CLC-546,688 2015, pendientes de nistrar por la SEFIN.
1.1.2.3.9.011.0290	Comisiones Bancarias	2,940.78		Comisiones pendientes por reintegrar de HSBC
1.1.2.3.9.011.AOTM	Secretaría de Finanzas (provisión)	26,500.00		CLC pendientes de nistrar por la SEFIN.

La cuenta 1.1.2.3.9.010 "Provisiones a Terceros" refleja un saldo de \$4,741,759.04, la cual está integrado por cuotas obreras IMSS, C.V., INFONAVIT, I.S.S.S. retenciones por sueldos y salarios, los cuales la Secretaría de Finanzas radica el recurso hasta el mes que deba de realizarse el pago, las fechas de pago está fundamentadas en el artículo 96 penúltimo párrafo de la L.I.S.R. y el artículo 39 de la L.S.S. artículo 35 de la ley del INFONAVIT.

## **ACTIVO NO CIRCULANTE**

Está constituido por el conjunto de valores y derechos de realización o disponibilidad con un periodo de tiempo superior a un año.

Al 31 de enero del 2023, el saldo del rubro de Activo no Circulante (1.2) asciende a un importe total \$ 33,096,550.00 (Treinta y tres millones, noventa y seis mil quinientos cincuenta pesos 00/100 M.N.).

### **Bienes Inmuebles (1.2.3)**

El rubro de Bienes Inmuebles del Instituto de Estudios de Bachillerato del Estado de Oaxaca, está integrado de la siguiente forma:

CUENTA CONTABLE	CONCEPTO	TOTAL
1.2.3.1.0	TERRENOS	7,798,959
1.2.3.3.0	EDIFICIOS NO RESIDENCIALES	7,552,384
	<b>TOTAL</b>	<b>15,351,343</b>

### **Bienes muebles (1.2.4)**

El rubro de Bienes Muebles del Instituto de Estudios de Bachillerato del Estado de Oaxaca, está integrado de la siguiente forma:





CUENTA CONTABLE	CONCEPTO	TOTAL
1.2.4.1.1	Muebles de Oficina y Estantería	8,438,513
1.2.4.1.2	Muebles excepto de oficina y estantería	64,318
1.2.4.1.3	Equipo de Cómputo y Tecnologías de la Información	32,673,517
1.2.4.1.9	Otros mobiliarios y equipos de administración	449,029
1.2.4.2.1	Equipos y Aparatos Audiovisuales	5,413,765
1.2.4.2.3	Cámaras fotográficas y de video	42,958
1.2.4.2.9	Otro mobiliario y equipo educacional y recreativo	80,284
1.2.4.3.1	Equipo Médico y de Laboratorio	345,354
1.2.4.3.2	Instrumental Médico y de Laboratorio	389,644
1.2.4.4.1	Automóviles y Camiones	2,704,137
1.2.4.6.4	Sistemas de aire acondicionado, calefacción y de refrigeración industrial y comercial	672,010
1.2.4.6.5	Equipo de Comunicación y de Telecomunicación	157,419
1.2.4.6.6	Equipos de Generación Eléctrica, aparatos y accesorios eléctricos	90,843
1.2.4.6.7	Herramientas y Máquinas-Herramienta	12,797
1.2.4.6.9	Otros Equipos	71,944
	<b>TOTAL</b>	<b>51,606,534</b>

### Activos intangibles (1.2.5)

El rubro de Activos intangibles del Instituto de Estudios de Bachillerato del Estado de Oaxaca, está integrados por los Derechos a Diarios de Aprendizaje de la siguiente forma:

CUENTA CONTABLE	CONCEPTO	TOTAL
1.2.5.2.3.001.0001	Derecho de Diarios de Aprendizaje 2013	381,640.00
1.2.5.2.3.001.0002	Derecho de Diarios de Aprendizaje 2014	487,200.00
	<b>TOTAL</b>	<b>868,840.00</b>

### Depreciación, Deterioro y Armortización Acumulada de Bienes (1.2.6)

El rubro de Depreciación, Deterioro y Armortización Acumulada de Bienes acumulada del ejercicio 2018 al 2023 del Instituto de Estudios de Bachillerato del Estado de Oaxaca, está integrados de la siguiente manera:



CUENTA CONTABLE	CONCEPTO	TOTAL
1.2.6.1.2	Depreciación acumulada de edificios no residenciales	1,470,856.55
1.2.6.3.1	Depreciación acumulada de mobiliario y equipo de administración	25,810,681.39
1.2.6.3.2	Depreciación acumulada de mobiliario y equipo educacional y recreativo	3,702,042.75
1.2.6.3.3	Depreciación acumulada de equipo e instrumental médico y de laboratorio	587,998.07
1.2.6.3.4	Depreciación acumulada de equipo de transporte	2,163,309.76
1.2.6.3.6	Depreciación acumulada de maquinaria, otro equipo y herramientas	452,256.36
1.2.6.5.2	Amortización acumuladas de patentes, marcas y derechos	543,022.06
	<b>TOTAL</b>	<b>34,730,166.94</b>

## PASIVO

El saldo de este rubro al 31 de enero del 2023, asciende a la cantidad de \$ 11,686,997.00 (Once millones seiscientos ochenta y seis mil novecientos noventa y siete 00/100 MN) que corresponden a los compromisos de pagos adquiridos durante los ejercicios fiscales 2015- 2023 con varios proveedores y prestadores de servicios por las adquisiciones de bienes y contratación de servicios por pagar a corto plazo, también este rubro se contemplan los montos de las provisiones de nóminas (retenciones de los trabajadores) correspondiente al mes de enero del año en curso, detallándose de la siguiente forma:

## PASIVO CIRCULANTE

CUENTA CONTABLE	CONCEPTO	TOTAL
	<b>Cuentas por Pagar a corto plazo</b>	
2.1.1.2.1	Deudas por Adquisición de Bienes y Contratación de Servicios por Pagar a CP	2,536
2.1.1.5.1	Transferencias Internas y Asignaciones al Sector Público	2,660,811
2.1.1.7.1	Retenciones de Impuestos por Pagar a CP	3,000,826
2.1.1.7.2	Retenciones del Sistema de seguridad social por Pagar a CP	1,311,329
2.1.1.7.9	Otras retenciones y Contribuciones por Pagar a CP	990,707
2.1.1.9.9	Otras Cuentas por Pagar a corto plazo	2,470,789



	<b>TOTAL</b>	<b>10,463,998</b>
--	--------------	-------------------

### Deudas por Adquisición de Bienes y Contratación de Servicios por Pagar a CP

CUENTA CONTABLE	CONCEPTO	TOTAL
2.1.1.2.1.001.0023	Roberto martinez vicente 2013	2,535.96
	<b>TOTAL</b>	<b>2,535.96</b>

### Transferencias Internas y Asignaciones al Sector Público (2.1.1.5.1)

La cuenta de transferencias internas y asignaciones al sector público, cuenta 2.1.1.5.1 refleja un saldo de \$2,660,811 (Dos millones seiscientos sesenta mil ochocientos once pesos 20/100 m.n.).

CUENTA CONTABLE	CONCEPTO	TOTAL	OBSERVACIÓN
2.1.1.5.1.001	Transferencias internas y asignaciones al sector público	36,488	Proveedores pendientes de pago 2015.
2.1.1.5.1.411	Asignaciones presupuestarias al poder ejecutivo	2,609,533	Pagos pendientes 2016-2022
2.1.1.5.1.441	Ayudas sociales a personas	9,890	Ayudas epndientes de pago del 2018.
2.1.1.5.1.442	Becas y otras ayudas para programas de capacitación	4,500	Ayudas epndientes de pago del 2018.
	<b>TOTAL</b>	<b>2,660,811</b>	

### Retenciones de Impuestos por Pagar a CP

I.S.S.S. retenciones por sueldos y salarios e I.S.R. retenciones, los cuales la Secretaría de Finanzas radica el recurso hasta el mes que deba de realizarse el pago, la fecha de pago está fundamentada en el artículo 96 penúltimo párrafo de la L.I.S.R.

CUENTA CONTABLE	CONCEPTO	TOTAL	NOTA
2.1.1.7.1.002	Impuestos sobre sueldos y salarios 2023	3,000,451	Para su pago en el mes de febrero/23
2.1.1.7.1.024	1.25% Regimen Simplificado de Confianza (RESICO)	374.85	Para su pago en el ejercicio/23
	<b>TOTAL</b>	<b>9,062,164</b>	



### Retenciones del Sistema de seguridad social por Pagar a CP.

IMSS, Cesantía y Vejez., los cuales la Secretaría de Finanzas radica el recurso hasta el mes que deba de realizarse el pago, la fecha de pago está fundamentada en el artículo 39 de la L.S.S.

CUENTA CONTABLE	CONCEPTO	TOTAL
2.1.1.7.2.001	IMSS	605,892
2.1.1.7.2.011	IMSS Cesantia y Vejez	705,436
	<b>TOTAL</b>	<b>1,311,328</b>

### Otras Retenciones y Contribuciones por Pagar a CP

INFONAVIT el cual la Secretaría de Finanzas radica el recurso hasta el mes que deba de realizarse el pago, la fecha de pago está fundamentada en el artículo 35 de la ley del INFONAVIT

CUENTA CONTABLE	CONCEPTO	TOTAL
2.1.1.7.9.006	Credito INFONAVIT	878,410
2.1.1.7.9.010	Adeudos a Terceros	112,297
	<b>TOTAL</b>	<b>990,707</b>

### HACIENDA PÚBLICA/PATRIMONIO

CUENTA CONTABLE	CONCEPTO	TOTAL
<b>3</b>	<b>HACIENDA PÚBLICA/PATRIMONIO GENERADO</b>	<b>32,749,008</b>
3.1.2.0.0	Donaciones de capital	36,461,053
3.2.1.0.0	Resultados de Ejercicio (ahorro/Desahorro)	0
3.2.2.0.0	Resultado de ejercicios Anteriores	-3,392,495
3.2.5.1.0	Cambios en Políticas Contables	-319,550

El saldo reflejado en la cuenta de donaciones de capital 3.2.1.0.0, fueron consideradas las aportaciones del Instituto Oaxaqueño Constructor de Infraestructura Educativa (IOCIFED), que consistieron en equipo de cómputo, mobiliario entre otros para los distintos planteles que le integran este Instituto.





Resultado de ejercicios anteriores 3.2.2.0.0. Ascende a la cantidad de \$- 3,392,495.00 (Tres millones trecientos noventa y dos mil cuatrocientos noventa y cinco pesos 00/100 M.N.).

## II) NOTAS AL ESTADO DE ACTIVIDADES DEL 01 DE ENERO AL 31 DE ENERO DEL 2023

Muestra el resultado de las operaciones de la entidad en el período y se encuentra, integrado de la siguiente forma:

CUENTA CONTABLE	CONCEPTO	TOTAL
	<b>Ingresos Y Otros Beneficios</b>	
4.2.2.1.0.001	Participaciones, aportaciones, transferencias, asignaciones, subsidios y otras ayudas	36,483,731
4	Total, de ingresos y otros beneficios	36,483,731
	<b>Gastos y otras perdidas</b>	
5.2.1.1.0	Transferencias internas y asignaciones al sector público	36,483,731
5.2.4.2.0	Ayudas sociales	0
5.5.1	Otros gastos y pérdidas extraordinarias	0
5	<b>Total, de gastos y otras pérdidas</b>	<b>36,483,731</b>
	<b>Desahorro neto del ejercicio</b>	<b>0</b>

### Ingresos y Otros Beneficios

Los ingresos corresponden a los recursos recaudados correspondientes al periodo del 01 al 31 de enero del 2023, el cual corresponde a un importe de \$ 36,483,731.00 (Treinta y seis millones cuatrocientos ochenta y tres mil setecientos treinta y uno pesos 00/100 M.N.) recursos que fueron ejercidos y devengados durante el periodo de 01 al 31 de enero 2023.

### Transferencias, Asignaciones, Subsidios y Otras Ayudas.

- a) Transferencias Internas y Asignaciones al Sector Público, refleja un saldo de \$36,483,731.00 (Treinta y seis millones cuatrocientos ochenta y tres mil setecientos treinta y un pesos 00/100 M.N.), correspondiente a recursos que fueron comprometidos y devengados en los rubros de: Servicios personales, Materiales y Suministros, Servicios Generales durante el periodo: 01 de enero al 31 de enero de 2023.



"2023, AÑO DE LA INTERCULTURALIDAD"

De los cuales quedaron pendientes de pago las Cuentas por Liquidar Certificadas 41,42,44,45,46,47,48,68,72 los cuales ascienden a un importe de \$8,116.04 (Ocho mil ciento dieciséis pesos 00/100 M.N.) correspondientes al enero 2023

## NOTAS AL ESTADO DE FLUJOS DE EFECTIVO

### Efectivo y equivalentes

1. Análisis de saldo en la cuenta de Efectivo y Equivalentes:

CONCEPTO	TOTAL
Efectivos en Bancos – Tesorería	
Efectivos en Bancos - Dependencias	2,119,223
Inversiones temporales (hasta 3 meses)	
Fondos con afectación específica	
Depósitos de fondos de terceros y otros	
Total, de Efectivos y Equivalentes	2,119,223

Derivado de la denuncia ante la fiscalía anticorrupción, registrada en la carpeta de investigación #58 (FEMCCO) 2023, no se cerraran las cuentas BBVA 0187153740, 0188768544, 0109972919, 0109972781, 0111341774, 0111375695, 0112628287, 0114264436, 0117988281, AZTECA 01720142777714, 01720165388438 las cuales pertenecen a ejercicios anteriores, hasta la resolución de la misma.

Las cuentas bancarias 0248518888, 0416853865 y 0414937592 BANORTE, no se realizaron registros todavez que la institución no cuenta con accesos a las plataformas de las mismas, debido a que no se ha culminado con el tramite de cambio de representantes.

2. Conciliación de los Flujos de Efectivo Netos de las Actividades de Operación y la cuenta de Ahorro/Desarrollo antes de Rubros Extraordinarios.

CONCEPTO	EJERCICIO FISCAL 2023
<b>Ahorro/Desahorro antes de rubros Extraordinarios</b>	<b>36,461,053</b>
Movimientos de partida (o rubros) que no afectan al efectivo	0
Depreciación	34,187,145
Amortización	543,022
Incrementos en las provisiones	0
Incremento en inversiones producido por revaluación	0
Ganancia/pérdida en venta de propiedad, planta y equipo	0
Incremento en cuentas por cobrar	0
Partidas extraordinarias	0



### **NOTAS DE MEMORIA (CUENTAS DE ORDEN)**

Las cuentas de orden se utilizan para registrar movimientos de valores que no afecten o modifiquen el balance del ente contable, sin embargo, su incorporación en libros es necesaria con fines de recordatorio contable, de control y en general sobre los aspectos administrativos, o bien, para consignar sus derechos o responsabilidades contingentes que puedan, o no, presentarse en el futuro.

### **CUENTAS DE ORDEN PRESUPUESTARIAS**

<b>CUENTA CONTABLE</b>	<b>CONCEPTO</b>	<b>MONTO</b>
8.2.1.0.0	Presupuesto de Egresos Aprobado	<b>526,514,029</b>
8.2.2.0.0	Presupuesto de Egresos Por Ejercer	490,030,297
8.2.3.0.0	Presupuesto de Egresos Modificado	0
8.2.4.0.0	Presupuesto de Egresos Comprometido	36,483,731
8.2.5.0.0	Presupuesto de Egresos Devengados	36,483,731
8.2.6.0.0	Presupuesto de Egresos Ejercidos	36,483,731
8.2.7.0.0	Presupuesto de Egresos Pagado	36,475,615



## NOTAS DE GESTIÓN ADMINISTRATIVA

### 1. Introducción:

Los estados Financieros de los entes públicos, proveen de información financiera al Congreso y a los ciudadanos.

El objetivo del presente documento es la revelación del contexto y de los aspectos económico-financieros más relevantes que influyeron en las decisiones del período comprendido del 1 de enero al 31 de enero del 2023 y deberán ser considerados en la elaboración de los estados financieros para la mayor comprensión de los mismos.

De esta manera, se informa y explica la respuesta del gobierno a las condiciones relacionadas con la información financiera de cada periodo de gestión; además, de exponer aquellas políticas que podrían afectar la toma de decisiones en períodos posteriores.

### 2. Panorama Económico y Financiero:

El 1 de enero de 2023, se aprueba un presupuesto de egresos para el ejercicio fiscal 2023 por un monto total de \$526,514,028.87 (Quinientos veintiséis millones quinientos catorce mil veinti ocho pesos 87/100 M.N.) con fundamento en la Ley Orgánica del Poder Ejecutivo del Estado de Oaxaca y el Decreto del Presupuesto de Egresos del Estado de Oaxaca, mismo que se encuentra distribuido conforme a la estructura programática presentada en el Programa Operativo Anual (POA).

### 3. Autorización e Historia.

#### a) Fecha de creación del ente.

Mediante Decreto No. 477 emitidos por la Quincuagésima Novena Legislatura del Estado Libre y Soberano de Oaxaca se aprueba la Ley que crea el **Instituto de Estudios de Bachillerato del Estado de Oaxaca**, como Organismo Público Descentralizado de carácter Estatal, con personalidad jurídica y patrimonio propio, publicado el 21 de julio del 2007 en el Periódico Oficial del Estado de Oaxaca, con domicilio en la ciudad de Oaxaca de Juárez.

#### b) Principales cambios en su estructura.

En Oaxaca de Juárez, Oaxaca; el 17 de febrero de 2015, la Junta Directiva del Instituto de Estudios de Bachillerato del Estado de Oaxaca autoriza su nuevo Reglamento Interno el cual fue Publicado en el Periódico Oficial del Estado de Oaxaca el 17 de abril de 2015, en el cual se incluyó en la redacción terminologías más recientes, incluye nuevas definiciones, particularmente de los Comités con los que cuenta el Organismo, depura y actualiza las facultades de la Dirección General y de las Unidades Administrativas, Ordena y sistematiza sus artículos en títulos y capítulos incluyendo uno relativo a los actos administrativos y acceso a la información entre otras.



#### 4. Organización y Objeto Social

a) Objeto Social:

De acuerdo al artículo número 02 de su decreto de creación.

- I. Ofrecer, impartir y promover la educación de nivel bachillerato en la entidad, bajo la modalidad escolarizada, utilizando recursos didácticos y materiales tecnológicos relacionados con la educación a distancia en todo el Estado;
- II. Aplicar los planes y programas de estudio que deriven de la Federación, del Estado o de ambos, procurando su mejoramiento permanente con la finalidad de ofrecer educación de calidad;
- III. Promover y desarrollar en el educando actitudes y habilidades reflexivas, críticas y creadoras mediante el uso y la aplicación de métodos y técnicas de la información básica de la ciencia y la cultura;
- IV. Preparar al educando para que logre adquirir los conocimientos, competencias y destrezas, así como las actitudes y valores necesarios para su pleno desarrollo y para el mejoramiento de su región o país;
- V. Contar con un sistema de evaluación educativa para el educando, como también para el personal que contribuya con el aprendizaje del alumno;
- VI. Difundir y promover entre los educandos las actividades culturales en todas sus expresiones mediante la práctica y la conservación;
- VII. Capacitar al educando en la integración y desarrollo de proyectos productivos,
- VIII. Establecer convenios de colaboración con los sectores público, privado y social para generar en el educando una nueva cultura del trabajo, como medio para la realización humana y el servicio a la comunidad;
- IX. Celebrar convenios con la Federación, Estado, Municipio y las Instituciones educativas de nivel medio superior que presten servicios de educación a distancia, con el fin de incorporarlos a la infraestructura del IEBO;
- X. Orientar a los alumnos hacia una participación creativa en la economía y el desarrollo sustentable de su comunidad o región;
- XI. Acreditar y certificar estudios de nivel bachillerato.
- XII. Las demás necesarias para el funcionamiento del IEBO.

b) Principal Actividad:

Impartir y promover la Educación Media Superior en todo el estado.

c) Ejercicio Fiscal:  
2023

d) Régimen Jurídico:

Persona moral con fines no lucrativos

e) Consideraciones fiscales del ente: revelar el tipo de contribuciones que esté obligado a pagar o retener.

IMPUESTO SOBRE LA RENTA

- Entero de retenciones mensuales por I.S.R. por sueldos y salarios.





**OAXACA**  
GOBIERNO DEL ESTADO

**IEBO**

INSTITUTO DE ESTUDIOS DE BACHILLERATO  
DEL ESTADO DE OAXACA

*"2023, AÑO DE LA INTERCULTURALIDAD"*

- Entero mensual de retención de I.S.R. por arrendamiento.
- Declaración informativa anual de retenciones del I.S.R. por arrendamiento de inmuebles
- Entero de retenciones mensuales de I.S.R. por ingresos asimilados a salarios.



“2023, AÑO DE LA INTERCULTURALIDAD”

Estructura organizacional básica:

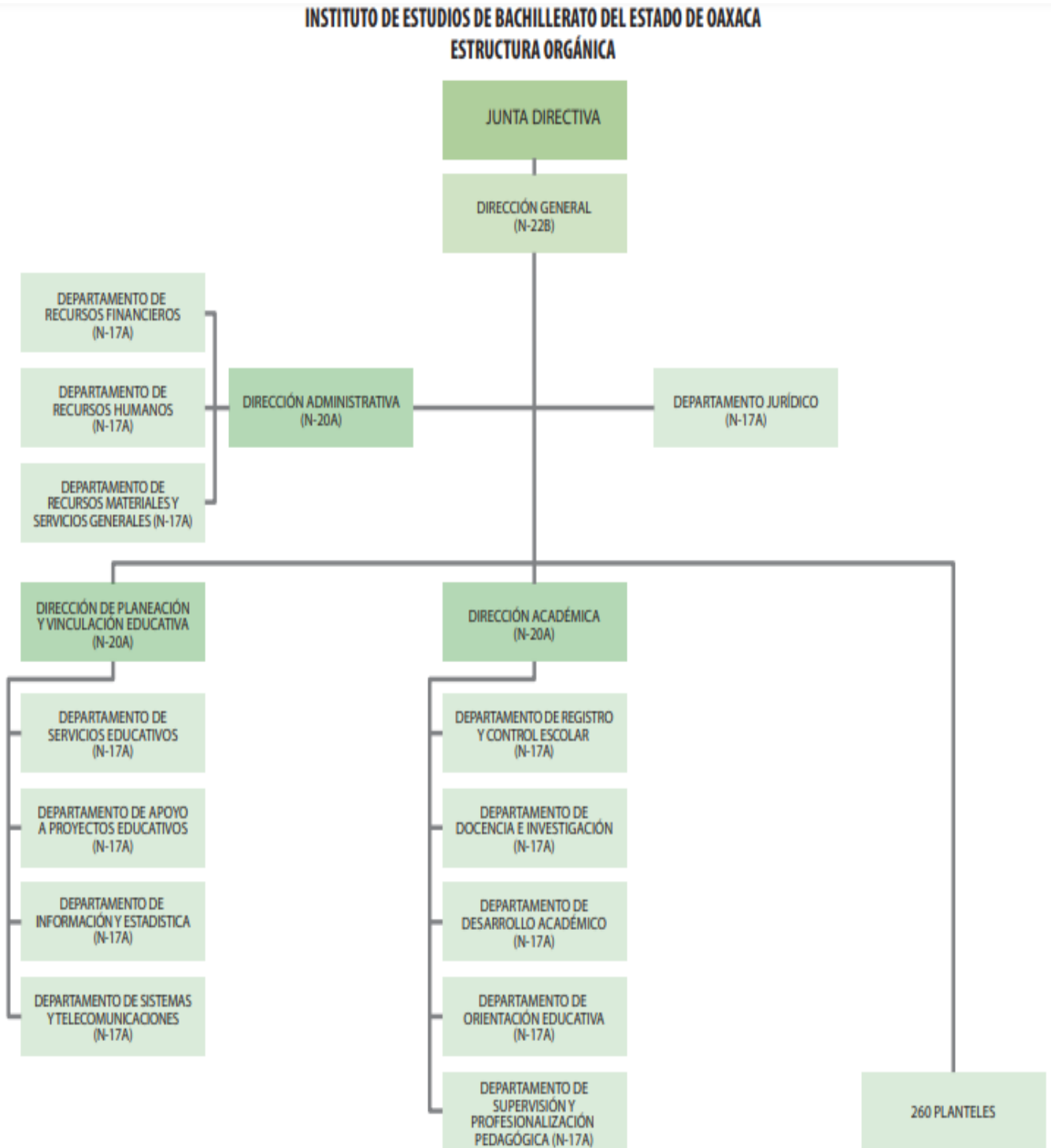



## 1. Bases de preparación de los Estados Financieros.

- a) Se ha observado la normatividad emitida por el Consejo Nacional de Armonización Contable CONAC y demás disposiciones legales aplicables.
- b) La normatividad aplicada para el reconocimiento, valuación y revelación de los diferentes rubros de la información financiera, así como las bases de medición utilizadas para la elaboración de los estados financieros; por ejemplo: costo histórico, valoración de realización, valor razonable, valor de recuperación o cualquier otro método empleado y los criterios de aplicación de los mismos.

Se aplicó durante el periodo del 1 al 31 de enero de 2023 la normatividad vigente para el reconocimiento, valuación y revelación de los diferentes rubros de la información Financiera, así como las bases de medición: valor de realización, respetando en el total de las operaciones su costo histórico.

- c) Postulados básicos.

Los emitidos por el CONAC:

1. Sustancia Económica
2. Entes Públicos
3. Existencia Permanente
4. Revelación Suficiente
5. Importancia Relativa
6. Registro e Integración Presupuestaria
7. Consolidación de Información financiera
8. Devengo Contable
9. Valuación
10. Dualidad Económica
11. Consistencia

- d) Norma supletoria.  
Las permitidas por la Normatividad del CONAC.

- e) Para las entidades que por primera vez estén implementando el base devengado de acuerdo a la Ley de Contabilidad, deberán:  
-Revelar las nuevas políticas de reconocimiento:  
De acuerdo a lo establecido por el CONAC.  
INGRESOS

**Devengado.** - Cuando exista jurídicamente el derecho al cobro.

**Recaudado.** - Cuando existe el cobro en efectivo o cualquier otro medio de pago

EGRESOS

**Comprometido.** - Cuando se existe la aprobación por una autoridad competente de un acto administrativo, u otro instrumento jurídico que formaliza una relación jurídica con terceros para la adquisición de bienes y servicios.



"2023, AÑO DE LA INTERCULTURALIDAD"

**Devengado.** - Cuando se reconoce de una obligación de pago a favor de terceros por la recepción de conformidad de bienes, servicios contratados.

**Ejercido.** - Cuando se emite una cuenta por liquidar Certifica aprobada por la autoridad competente

**Pagado.** - Cuando se realiza la cancelación total o parcial de las obligaciones de pago.

-Revelar los cambios en las políticas, la clasificación y medición de las mismas, así como su impacto en la información financiera:

## 2. Políticas de Contabilidad Significativas:

a) Actualización: El registro de la contabilidad se realizó con base en los lineamientos establecidos por el CONAC.

b) Informar sobre la realización de operaciones en el extranjero y de sus efectos en la información financiera gubernamental:

Durante el periodo de 1 al 31 de enero de 2023, no se realizaron operaciones en Moneda Extranjera.

c) Método de evaluación de la inversión en acciones en el Sector Paraestatal.  
NO APLICA (opcional, si es necesario)

d) Sistema y método de valuación de inventarios.

El CONAC ha emitido las normas para la valoración de los Activos y el patrimonio de los entes públicos, esta norma permite definir y estandarizar los conceptos básicos de valuación, contenidos en las normas particulares aplicables a los distintos elementos integrantes de los estados Financieros.

e) Beneficios a empleados:

Los empleados cuentan con seguridad social al ser registrados bajo el régimen obligatorio del Instituto Mexicano del Seguro Social (IMSS).

No se tienen reservas para beneficios futuros de los empleados, más que las contempladas anualmente en el presupuesto de egresos del ejercicio presente.

f) Provisiones:

Las provisiones al 01 al 31 de enero de 2023, lo conforman los siguientes conceptos: en el rubro de servicios personales (nómina de los trabajadores) cuotas obreras IMSS, Cuotas obreras IMSS R.C.V. y Crédito de vivienda.



"2023, AÑO DE LA INTERCULTURALIDAD"

g) Reservas:

NO se cuenta con Reservas

h) Cambios en políticas contables y corrección de errores junto con la revelación de los efectos que se tendrá en la información financiera del ente público, ya sea retrospectivos o prospectivos por un importe negativo de \$ 319,550 (Trescientos diecinueve mil, quinientos cincuenta pesos 00/100 MN) en el periodo comprendido del 01 al 31 de enero de 2023.

i) Reclasificaciones: Durante el periodo del 01 al 31 de enero de 2023, no se realizaron reclasificaciones.

j) Depuración y Cancelación de saldos:

Las depuraciones y cancelaciones de saldos se realizaron cada mes en diferentes cuentas contables durante el periodo comprendido: del 1 al 31 de enero de 2023, con la finalidad de presentar cifras actualizadas en los Estados Financieros.

### 3. Posición en Moneda Extranjera y Protección por riesgo Cambiario:

a) Activos en moneda extranjera: **NO APLICA**

b) Pasivos en moneda extranjera: **NO APLICA**

c) Tipo de cambio: **NO APLICA**

d) Equivalente en moneda nacional: **NO APLICA**

### 4. Reporte Analítico del Activo:

a) Vida útil o porcentajes de depreciación, deterioro o amortización utilizados en los diferentes tipos de activos:

Durante el periodo del 1 al 31 de enero de 2023. La entidad refleja saldos en el rubro de Depreciación Deterioro y Amortización Acumulada de Bienes e Intangibles.

b) Cambios en el porcentaje de depreciación o valor residual de los activos:

c) Importe de los gastos conceptualizados en el ejercicio, tanto financieros como de investigación y desarrollo:  
**NO APLICA**

d) Riesgos por tipo de cambio o tipo de interés de las inversiones financieras:  
**NO APLICA.**

e) Valor activado en el ejercicio de los bienes construidos por la entidad:  
Los bienes de la entidad se reconocen dentro de su Activo No Circulante de su costo histórico, de conformidad con el artículo 29 de la Ley General de Contabilidad Gubernamental.





- f) Otras circunstancias de carácter significativo que afecten el activo, tales como bienes en garantía, señalados en embargos, litigios, títulos de inversiones, entregados en garantías, baja significativa del valor de inversiones financieras, etc.:

**NO APLICA**

- g) Desmantelamiento de Activos, procedimientos, implicaciones, efectos contables:

**NO APLICA**

- h) Administración de Activos; planeación con el objetivo de que el ente los utilice de manera más efectiva:

i)

Se utilizan los activos con la operación y mantenimiento óptimo.

Adicionalmente, se deben incluir las explicaciones de las principales variaciones en el activo, en cuadros comparativos como sigue:

- a) Inversiones en valores: **NO APLICA**

- b) Patrimonio de Organismos Descentralizados: **NO APLICA**

- c) Inversiones en empresas de participación mayoritaria:  
No se tiene inversión en este tipo de empresas.

- d) Inversiones en empresas de participación minoritaria: **NO APLICA**

## 5. Fideicomisos, Mandatos y Análogos.

- a) Por ramo administrativo que los reporta:

**NO APLICA.**

- b) Enlistar los de mayor monto de disponibilidad, relacionando aquellos que conforman el 80% de las disponibilidades:

**NO APLICA**

## 6. Reporte de la Recaudación

- a) Análisis del comportamiento de la recaudación correspondiente al ente público o cualquier tipo de ingreso, de forma separada los ingresos locales de los federales:

**NO APLICA**

Proyección de la recaudación e ingresos en el mediano plazo:

**NO APLICA**

## 7. Información sobre la Deuda y el Reporte Analítico de la Deuda:



"2023, AÑO DE LA INTERCULTURALIDAD"

- a) Utilizar al menos los siguientes indicadores: Deuda respecto al PIB y deuda respecto a la recaudación tomando, como mínimo, un periodo igual o menor a 5 años.

**NO APLICA**

- b) Información de manera agrupada por tipo de valor gubernamental o instrumento financiero en la que se considere intereses, comisiones, tasa, perfil de vencimiento y otros gastos de la deuda.

**NO APLICA**

**8. Calificaciones otorgadas:**

No se cuenta con calificaciones otorgadas o certificaciones.

**9. Proceso de Mejora:**

- a) Principales Políticas de control interno:

Se encuentra instalado el nuevo comité de control interno el cual iniciara a establecer las políticas, para lograr la Eficacia y Transparencia de la Institución.

- b) Medidas de desempeño financiero, metas y alcance:

Racionar el uso de los recursos, para alcanzar el cumplimiento de las funciones para el ejercicio completo.

**10. Información por Segmentos:**

Toda la información del Ente, está procesada y se encuentra disponible por Unidad Responsable de realizar las funciones propias.

**11. Eventos Posteriores al Cierre:**

No se cuentan con los estados de cuentas bancarias de la institución bancaria banorte por problemas de cambio de titulares derivado que las cuentas de dichas institución están para la beneficencia pública, por tal motivo se espera la resolución si van a ser devueltas al instituto o dicho recurso será considerado como donación.

**12. Partes Relacionadas:**

No existen partes relacionadas que pudieran ejercer influencia significativa sobre la toma de decisiones financieras y operativas.

C.P. FELIX NAHUM JIMÉNEZ HERRERA

DIRECTOR ADMINISTRATIVO



DIRECCIÓN GENERAL

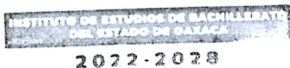

C.P. FRANCISCO JAVIER SALINAS HUERGO

DIRECTOR GENERAL